Pismo bezpłatne

LISTOPAD 2019

Nr 11/157

Spotkanie

Parafia św. Faustyny Apostołki Miłosierdzia Bożego w Rogozinie

www.parafia-rogozino.eu www.facebook.pl

„Jest jeden czas miłości, jest jeden czas wiary dla tych, którzy odeszli, dla tych, co zostają. Wszystko staje się jednym: żywe i umarłe, wszystko splata się w jedną Narodową Pamięć.”

Józefa Radzymińska -
„…Jest jeden czas miłości”

Gdy ci przyłożą nóż do piersi nagiej
i każą zajrzeć do otwartej trumny,
czego ci trzeba, szlachetny i dumny?

- Odwagi!

A kiedy padniesz, nieugięty, twardy,
i wróg twe serce będzie ściskał w ręku,
czego ci trzeba, by skonać bez jęku?

- Pogardy!

Oto rozsiano białe twoje kości,
a z czynu będą potomni korzystać,
czego chcesz, aby w milionach zmartwychwstać?

- Miłości!

Czasy grozy i pogardy ocalmy od zapomnienia

Kościół katolicki w Polsce uważany za część elit inteligencji polskiej, był brutalnie prześladowany przez nazistów podczas niemieckiej okupacji w latach 1939–1945.

Represje były najdotkliwsze na terenach zaanektowanych przez nazistowskie Niemcy, gdzie świątynie były systematycznie zamykane, a większość duchowieństwa zamordowana, uwięziona lub deportowana. Z całego terenu przedwojennej Polski co najmniej 1811 duchownych, zarówno diecezjalnych, jak i zakonnych, zginęło w niemieckich obozach koncentracyjnych. Szacuje się, iż ok. 3000 prezbiterów polskich zostało zabitych w czasie II wojny światowej. Setki kościołów i klasztorów zostało skonfiskowanych, zamkniętych lub zdewastowanych.

W diecezji płockiej śmierć męczeńską poniosło 114 kapłanów. Zasługują oni na pamięć, szczególnie teraz gdy wspominamy 80. rocznicę wybuchu II wojny światowej. Nie powinniśmy nigdy zapomnieć o ludziach, którzy oddali życie za naszą ojczyznę. Niniejszy numer gazetki parafialnej został poświęcony kapłanom, którzy w chwili wybuchu II wojny światowej pracowali w Płocku i okolicach.

Ks. arcybiskup Antoni Julian Nowowiejski

Urodził się 11 II 1858 roku we wsi Lubienia w diec. Sandomierskiej. W 1873 roku wraz z rodzicami przeniósł się do Płocka. W 1874 roku wstąpił do miejscowego seminarium duchownego.

Święcenia kapłańskie przyjął 10 lipca 1881 roku.
W 1882 roku został mianowany profesorem Seminarium Duchownego w Płocku i rektorem kościoła poreformackiego (obecnie św. Jana).
W 1908 roku papież Pius X mianował go biskupem płockim. Sakrę biskupią otrzymał 6 grudnia 1908 roku
w Petersburgu. Był autorem prac z zakresu historii i liturgii.
Napaść hitlerowskich Niemiec na Polskę przeżył bardzo mocno. Mimo różnych sugestii opuszczenia miasta nie zgodził się na wyjazd. Dnia 28 Lutego 1940 roku gestapo otoczyło dom biskupa, przeprowadziło wielogodzinną rewizję połączoną
z rabunkiem, a arcybiskupa wraz z biskupem Wetmańskim
i ks. Wilkońskim, kapelanem, przewiozło do Słupna.

Osadzony pod strażą w budynku szkolnym przebywał tam rok. W nocy z 6 na 7 marca 1941 roku biskupi zostali przewiezieni wozami do Imielnicy, a stamtąd samochodami do piwnic płockiego ratusza, gdzie przetrzymywano wszystkich aresztowanych księży
z powiatu płockiego. Dnia 8 marca o godzinie 6 rano podstawione auta wywiozły wszystkich do obozu w Działdowie

W obozie arcybiskup był torturowany fizycznie, wyśmiewany, poddawany próbom profanacji krzyża, mimo to nie załamał się.

Zmarł prawdopodobnie 28 maja 1941 roku, mając 83 lata. Miejsce pochowania jego zwłok jest do dziś nieznane.
13 czerwca 1999 roku papież Jan Paweł II ogłosił arcybiskupa Nowowiejskiego i biskupa Wetmańskiego błogosławionymi.

Ks. biskup Leon Wetmański

Urodził się 10 maja 1887 roku w Żurominie. Święcenia kapłańskie przyjął 23 czerwca 1912 roku. W 1918 roku został mianowany profesorem Seminarium Duchownego w Płocku.
Mianowany przez Stolicę Apostolską biskupem pomocniczym płockim, przyjął sakrę 22 kwietnia 1928 roku w Płocku.
Pasją jego życia była praca charytatywna i rekolekcyjna.
Po raz pierwszy był aresztowany 11 listopada 1939 roku i osadzony w płockim więzieniu, po kilku dniach zwolniony.
Dnia 28 lutego 1940 roku wraz ze swoim Ordynariuszem przewieziony do Słupna, a ponad rok później do Działdowa.

Ostatnie chwile życia biskupa Wetmańskiego są nieznane. Prawdopodobnie został zamordowany wraz z innymi w czasie, kiedy likwidowano pozostałych przy życiu więźniów po epidemii tyfusu w lipcu i sierpniu 1941 roku. Oficjalne zawiadomienie władz niemieckich podało datę zgonu na dzień 10 października 1941 roku.

Biskupi płoccy na internowaniu w Słupnie

Ks. Władysław Skierkowski

Urodził się 12 marca 1886 roku we wsi Głużek koło Mławy. Po skończeniu miejscowej szkoły, mając zamiłowanie do muzyki, uczył się prywatnie w Mławie u organisty, a potem w Płocku u znanego muzyka i kompozytora ks. Eugeniusza Gruberskiego. Ze względu na kłopoty finansowe podjął pracę jako organista w kościele poreformackim w Płocku (obecnie św. Jana).

W 1906 roku wstąpił do Seminarium Duchownego w Płocku.

Dnia 23 czerwca 1912 roku przyjął święcenia kapłańskie. Pracę duszpasterską zaczął od wikariatu w Dzierzgowie, następnie w Myszyńcu, Kransnosielcu, Różanie, w 1920 roku otrzymał probostwo w Ciachcinie, a 1 kwietnia 1925 roku probostwo w Imielnicy. Mimo pracy duszpasterskiej cały czas zajmował się muzyką, szczególnie kurpiowską. Wydał zbiór „Puszcza Kurpiowska w Pieśni". Należał do Towarzystwa Naukowego Płockiego, gdzie często wygłaszał referaty. Napisał sztukę „Wesele na Kurpiach" – utwór wystawiany w Polsce i za granicą. Proboszcz Imielnicki znany był nie tylko z zamiłowań muzycznych. Podjął się dzieła wybudowania nowego kościoła. Dnia 16 czerwca 1935 roku biskup Leon Wetmański konsekrował nową świątynię, a arcybiskup Antoni J. Nowowiejski odprawił uroczystą sumę. Mimo zawieruchy wojennej nie opuścił parafian z Imielnicy. Został aresztowany w nocy, 7 marca 1941 roku, kiedy do Imielnicy przywieziono ze Słupna biskupów płockich i innych księży z okolic. W sierpniu 1941 roku przyszło powiadomienie z Działdowa, że ks. Skierkowski zmarł na zapalenie płuc 20 sierpnia 1941 roku w obozie w Działdowie. Miejsce jego pochówku jest nieznane. Marzeniem ks. Skierkowskiego było pochowanie go przy kościele w Imielnicy.

Ks. Józef Latarski

Urodził się 19 marca 1905 roku we wsi Boryszewo Stare. Po skończeniu szkoły powszechnej w Rogozinie w 1916 roku zapisał się do Gimnazjum im. Wł. Jagiełły w Płocku. Po uzyskaniu matury wstąpił do miejscowego Seminarium Duchownego, które ukończył przyjmując 10 czerwca 1934 roku święcenia kapłańskie. Swoją pracę duszpasterską rozpoczął od wikariatu w Obrytem. Miał żywy temperament, był stanowczy, często nieustępliwy. Zdobył sobie jednak szacunek i uznanie swoją gorliwą pracą, szczególnie wśród młodzieży.
Na parafii w Obrytem zastała go wojna.
Został aresztowany 9 września 1939 roku wraz z ks. proboszczem po wkroczeniu Niemców do Obrytego. Proboszcz został za klika dni zwolniony, ale ks. Latarskiego zatrzymano. Przebywał najpierw w Stoczku koło Olsztynka, następnie przewieziony do Hohenbruch pod Królewcem, a stamtąd, w połowie marca 1940 roku, do obozu w Działdowie. Po raz ostatni widzieli go księża płoccy w połowie kwietnia 1940 roku, uczestniczącego w codziennych „krwawych przechadzkach" obozowych. Dokładna data jego śmierci pozostaje nieznana.

Ks. Aleksander Broszkiewicz (l. 65) - administrator w Miszewku Strzałkowskim, zamordowany prawdopodobnie w 1941 r. w Działdowie (dokładna data nieznana)

Ks. Stefan Caban (l. 26) - wikariusz w Słupnie, zamordowany 16 października 1941 r. w Działdowie

Ks. Piotr Dmochowski (l. 76)
- prałat archidiakon kapituły płockiej, zamordowany 18 lutego 1941 r. w Działdowie

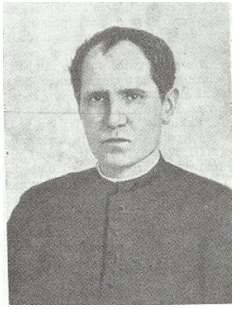

Ks. Tadeusz Dublewski (l. 51)
- kanonik kapituły katedralnej, zamordowany 19 stycznia 1945 r. w Płocku

Ks. Władysław Duszczyk (l. 58)
- proboszcz w Dobrzykowie, zamordowany 4 maja 1942 r. w Dachau

Ks. Wawrzyniec Foks (l. 35)
- wikariusz w płockiej farze, zamordowany 29 marca 1941 r. w Dachau

Ks. Franciszek Giergielewicz (l. 55)
- proboszcz w Płocku – Radziwiu, zamordowany 10 września 1941 r. w Działdowie

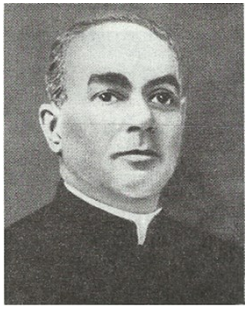

Ks. Adam Goszczyński (l. 66)
- proboszcz w Bodzanowie, zamordowany 11 sierpnia 1941 r. w Działdowie

Męczeństwo duchowieństwa w czasie II wojny św.

Ks. Eugeniusz Kleniewski (l. 28)
- wikariusz w Łętowie,
zamordowany 15 września 1941 r.
w Działdowie

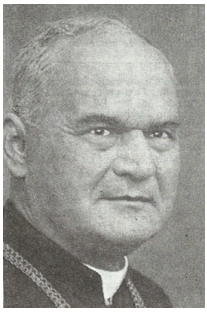

Ks. Franciszek Klimkiewicz (l. 72)
- rektor Seminarium Duchownego w Płocku, zamordowany 20 lutego 1941 r. w Działdowie

Ks. Stanisław Kobyliński (l. 47)
- proboszcz w Brwilnie, zamordowany 8 grudnia 1941 r. w Działdowie

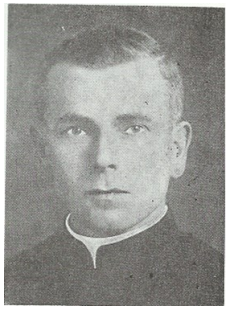

Ks. Bronisław Koper (l. 38)
- wikariusz w Bodzanowie, zamordowany 12 września 1941 r. w Działdowie

Ks. Jan Krogulecki (l. 58)
- proboszcz w Białej, zamordowany 5 września 1941 r. w Działdowie

Ks. Leon Kulasiński (l. 30)
- kapelan szpitala w Płocku, zamordowany 24 listopada 1941 r. w Dachau

Ks. Antoni Kuśmierczyk (l. 38)
- dyrektor diecezjalny Stowarzyszeń Religijnych, zamordowany 11 września 1941 r. w Działdowie

Ks. Józef Michalak (l. 66)
- prof. Sem. Duch., zamordowany 20 czerwca 1941 r. w Działdowie

Ks. Stanisław Nasiłowski (l. 37)
- proboszcz w Słupnie, zamordowany 5 maja 1941 r. w Działdowie

Ks. Paweł Kwiatkowski (l. 53)
- proboszcz w Soczewce, rozstrzelany 23 września 1939 r. w Soczewce

Ks. Adolf Modzelewski (l. 79)
- dziekan katedralny płocki, zamordowany 16 czerwca 1941 r. w Działdowie

Ks. Józef Ogrodowicz (l. 36)
- proboszcz w Radzanowie, zamordowany 18 września 1941 r. w Działdowie

Ks. Józef Rościszewski (l. 82)
- kanonik kapituły katedralnej, emeryt, zamordowany 18 lutego 1941 r. w Działdowie

Ks. Bolesław Skarżyński (l. 74)
- proboszcz w Zagrobie, zamordowany 12 sierpnia 1941 r. w Działdowie

Ks. Jan Szydłowski (l. 49)
- prof. Sem. Duch., zamordowany 26 sierpnia 1941 r. w Działdowie

Ks. Władysław Turowski (l. 51)
- proboszcz w Gąbinie, zamordowany 13 kwietnia 1942 r. w Mauthausen

Ks. Antoni Walczak (l. 38)
- proboszcz w Blichowie, zamordowany w 1941 r. (dokładna data nieznana) w Działdowie

Ks. Ludwik Wilkoński (l. 74)
- kapelan arcybiskupa Nowowiejskiego, internowany w Słupnie, gdzie zmarł nagle 2 czerwca 1940 r.

Ks. Ludwik Wiloch (l. 55)
- proboszcz w Łętowie, zamordowany 16 sierpnia 1941 r. w Działdowie

Ks. Eugeniusz Wiśniewski (l. 47)
- proboszcz w Ciachcinie, zamordowany 14 sierpnia 1941 r. w Działdowie

Ks. Longin Wiśniewski (l. 52)
- administrator w Woźnikach, rozstrzelany 18 stycznia 1945 r. w Lasach Brwileńskich koło Płocka

Ks. Adam Zaleski (l. 42)
- prof. Sem. Duch., kapelan arcybiskupa Nowowiejskiego, zamordowany 8 grudnia 1941 r. w Działdowie

Ks. Julian Zalewski (l. 71)
- proboszcz w Bulkowie, zamordowany w 1941 r. (dokładna data nieznana) w Działdowie

Ks. Jan Zawidzki (l. 52)
- proboszcz w Staroźrebach, zamordowany 18 października 1941 r. w Działdowie

Od wojny, nędzy i od głodu…

Od wojny, nędzy i od głodu
Sponiewieranej krwi narodu,
Od łez wylanych obłąkanie
Uchroń nas, Panie

Od niepewności każdej nocy,
Od rozpaczliwej rąk niemocy,
Od lęku przed tym, co nastanie,
Uchroń nas, Panie

Od bomb, granatów i pożogi,
I gorszej jeszcze w sercu trwogi,
Od trwogi strasznej jak konanie
Uchroń nas, Panie

Od rezygnacji w dobie klęski,
Lecz i od pychy w dzień zwycięski,
Od krzywd - lecz i od zemsty za nie
Uchroń nas, Panie

Uchroń od zła i nienawiści.
Niechaj się odwet nasz nie ziści.
Na przebaczenie im przeczyste
Wlej w nas moc, Chryste.

Jan Romocki "Modlitwa Szarych Szeregów"

1. Płock. Katedra – uszkodzona 5 września 1939 r., nieczynna od lutego 1941 r.
2. Płock. Stanisławówka – kościół nieczynny od lutego 1941 r.
3. Płock. Św. Jana Chrzciciela – kościół nieczynny od lutego 1941 r., zamieniony na skład rzeczy wojskowych
4. Płock. Radziwie – 19 lutego 1941 r. kościół zamieniono na skład zboża i cementu
5. Biała – kościół zamknięty od marca 1941 r.
6. Bielsk – kościół zamknięty od 1941 r.
7. Blichowo – kościół zamknięty od 7 marca 1941 r.
8. Bodzanów – kościół zamknięty od 7 marca 1941 r.
9. Bulkowo – kościół zamknięty od 7 marca 1941 r. W 1942 r. kościół rozebrano, a część drewna Niemcy wykorzystali do zbudowania szubienicy na rynku w Bodzanowie
10. Ciachcin – kościół zamknięty od 6 marca 1941 r.
11. Dobrzyków – kościół zamknięty od 1941 r.
12. Imielnica – kościół zamknięty od 7 marca 1941 r.
13. Łętowo – kościół zamknięty od marca 1941 r.
14. Miszewko Strzałkowskie – kościół zamknięty od 1942 r.
15. Radzanowo – kościół zamknięty od 7 marca 1941 r.
16. Słupno – kościół zamknięty od 7 marca 1941 r.
17. Soczewka – kościół zamknięty od 26 sierpnia 1941 r.
18. Trzepowo – kościół zamknięty od 1941 r.
19. Zagroba – kościół zamknięty od 7 marca 1941 r.

Bilans wojenny

Określenie dokładnej liczby zabitych obywateli Rzeczypospolitej w czasie II wojny światowej stanowi do dzisiaj ogromny problem. Liczba ta pozostaje nieznana, podobnie jak nazwiska wszystkich ofiar. W zależności od źródeł łączna strata ludności Polski podczas wojny wynosi między 6 -7 milionów osób. Z rąk Niemców miało zginąć ponad 5 milionów polskich obywateli, z czego około od 1,5 do 1,7 miliona Polaków, resztę stanowili Żydzi (od 2,9 do 3,3 miliona) oraz nieustalona dokładnie liczba przedstawicieli mniejszości narodowych. W bezpośrednich działaniach wojennych poległo około 450 tysięcy polskich obywateli. Straty ludności powstałe w wyniku eksterminacji pośredniej i bezpośredniej byłym ponad dziesięciokrotnie większe. Świadczy to dobitnie o ludobójczym charakterze niemieckiej okupacji

PORZĄDEK NABOŻEŃSTW I SPOTKAŃ

MSZE ŚWIĘTE:

Niedziela: godz. **9^{30}, 11^{30}**

Dni powszednie: godz. **18^{00}**

l piątek miesiąca: od godz. **16^{00}** komunia chorych - czwartek, (wcześniej proszę o zgłoszenie osób do kancelarii),

godz. **17^{00}** Nabożeństwo do Krwi Chrystusa i spowiedź

godz. **18^{00}** Msza św. /spowiedź przed Mszą św./

NABOŻEŃSTWA:

Nabożeństwo do Krwi Chrystusa - każdy piątek godz. 18^{00}

Koronka do Miłosierdzia Bożego w każdy dzień powszedni - godz. 15^{00} /w okresie letnim: kwiecień - listopad/

Nabożeństwo do Miłosierdzia Bożego - 22 dzień każdego miesiąca, po wieczornej mszy św. ok. 18^{30},

Roraty w Adwencie - poniedziałek i środa o godz. 18^{00},

Gorzkie Żale- niedziele Wielkiego Postu przed Mszą św. o godz. 11^{15}

Droga Krzyżowa - piątki Wielkiego Postu o godz. 17^{30}

Nabożeństwo majowe, czerwcowe - godz. 18^{30}

Nabożeństwo październikowe - o godz. 17^{30}

(dla dzieci i młodzieży w poniedziałek i środę)

Pierwsza sobota miesiąca - godz. 17^{30} różaniec

SPOTKANIA:

Grupa biblijno-liturgiczna - ostatni piątek miesiąca o godz. 19^{00}

Ministranci - sobota o godz. 14^{00}

Chór parafialny - poniedziałek i czwartek o godz. 17^{30}

Koło Biblijne - ostatnia środa miesiąca o godz. 19^{00}

Koło Żywego Różańca - ostania niedziela miesiąca, po mszy św. 9^{30}

Schola - piątki o godz.18^{30}

Spowiedź: 15 min. przed każdą Mszą św.

Kancelaria: czynna w każdy dzień powszedni po wieczornej Mszy św.

Tel. plebania - 507 119 511

Złote myśli

„Tylko miłością dochodzi się do celu."

bł. abp. Antoni Julian Nowowiejski

„Ku rozniecenia ognia miłości Bożej, nie ma stosowniejszego drzewa nad drzewo krzyża świętego".

św. Ignacy Loyola

Pragnę podziękować **Kołu Żywego Różańca** za przygotowanie i prowadzenie przez cały miesiąc październik różańca. Dziękuję za prowadzenie w okresie wiosenno - letnim Koronki do Miłosierdzia Bożego w każdy dzień powszedni o godz. 15^{00}. Od 1 listopada br. kościół będzie zamknięty i tylko podczas liturgii będzie otwarty. Wdzięczny jestem także rodzicom, dziadkom i babciom za przyprowadzanie swoich dzieci na nasz wspólny różaniec. Był to piękny obraz, kiedy duża grupa dzieci regularnie modliła się na różańcu.

Przypominam o modlitwie za naszych zmarłych – **WYPOMINKI**. Od 2 grudnia br. będziemy się modlić za osoby polecane w 2019 roku.

---

10 listopada br. w ramach parafialnych obchodów 101-lecia odzyskania Niepodległości w naszej świątyni o godz. 9^{30} i 11^{30} będę odprawione uroczysta Msza św. w intencji Ojczyzny. Podczas Eucharystii będziemy mogli wysłuchać okolicznościowy program słowno-muzyczny przygotowany przez naszych parafin i chór. Serdecznie dziękuję wszystkim którzy przygotowywali i włączyli się w wykonanie programu.

W domu parafialnym w od listopada firma ociepla zewnętrzne ściany i położy tynk. Następny etap to wymurowanie wszystkich schodów wejściowych i podjazdu dla osób niepełnosprawnych. Kolejny etap to prace we wnętrz obiektu. Z całego dziękuję za wszystkie ofiary i ludzkiej życzliwości.

Uroczystości komunijne odbędą się w naszej parafii 9 maja 2020 r. Kandydaci do bierzmowania przystąpią do sakramentu za dwa lata. Rodziców dzieci komunijnych zachęcam po raz kolejny do refleksji nad wychowaniem religijnym dzieci. Potraktowanie poważne przygotowania, to pokazanie dzieciom, że Bóg ma ważne miejsce w życiu ojca i matki. Starajmy się cała rodziną przybyć punktualnie na mszę św. Potraktujmy niedzielę, jako dzień święty, a nie po Eucharystii wykonujemy prace, które można zrobić w sobotę lub po pracy. Bóg nie jest produktem ze sklepu. Jak My dorośli będziemy Go, Boga traktować, tak również będą postępować i czynić nasze dzieci. My powinniśmy dawać im dobry przykład. Poświęćmy naszym dzieciom w niedzielę więcej czasu: wspólna msza św., obiad i spacer lub inne wydarzenie, ale wspólnie przeżywane.

Redaguje zespół.

Adres do korespondencji:
Parafia św. Faustyny Apostołki Miłosierdzia Bożego,
ul. Mazowiecka 57, 09-442 Rogozino.

Konto parafialne – Bank Pekao 46 1240 3174 1111 0010 4999 2174

Ważniejsze wydarzenia w listopadzie

Dzień		Niedziela	Dzień powszedni	Terminy
Cz.	**1**	**UROCZYSTOŚĆ WSZYSTKICH ŚWIĘTYCH**		**18^{00} msza św.**
Pi.	**2**		**WSPOMNIENIE WSZYSTKICH WIERNYCH ZMARŁYCH I PIĄTEK MIESIĄCA**	16^{00} wizyta u chorych /czwartek/ 17^{00} nabożeństwo i spowiedź 18^{00} msza św.
Nd.	**4**	**XXXI NIEDZIELA ZWYKŁA**		**9^{30} msza św.** **11^{30} msza św.**
Po.-Pi.	5-9			18^{00} msze św.
So.	**10**		**ŚWIĘTO NIEPODLEGŁOŚCI**	**16^{00} msza św. w intencji 100-lecia obchodów Niepodległości Polski** **18^{00} msza św.**
Nd.	**11**	**XXXII NIEDZIELA ZWYKŁA**		**9^{30} msza św.** **11^{30} msza św.**
Po.-So.	12-17			18^{00} msze św.
Nd.	**18**	**XXXIII NIEDZIELA ZWYKŁA**		**9^{30} msza św.,** spotkanie rodziców dzieci komunijnych, **11^{30} msza św.,** spotkanie kandydatów do bierzmowania
Po.-So.	19-24			18^{00} msze św.
Cz.	**22**		**ŚW. CECYLII**	**18^{00} msza św., nabożeństwo do Miłosierdzia Bożego**
Nd.	**25**	**UROCZYSTOŚĆ CHRYSTUSA, KRÓLA WSZECHŚWIATA**		**9^{30} msza św.,** spotkanie Koła Żywego Różańca **11^{30} msza św.**
Po.-Pi.	26-30			18^{00} msze św.

W okresie listopada pamiętajmy w modlitwie za zmarłych. Można podczas mszy św., osobistej modlitwy czy wypełniając warunki odpustu zupełnego. Ci, którzy już od nas odeszli czekają na naszą pomoc i wsparcie. Nie tylko wizyta przy grobie osoby zmarłej, ale przede duchowe zaangażowanie może ulżyć naszym zmarłym.